

Beleidsplan Protestantse Gemeente Anna Paulowna

2016 – 2020

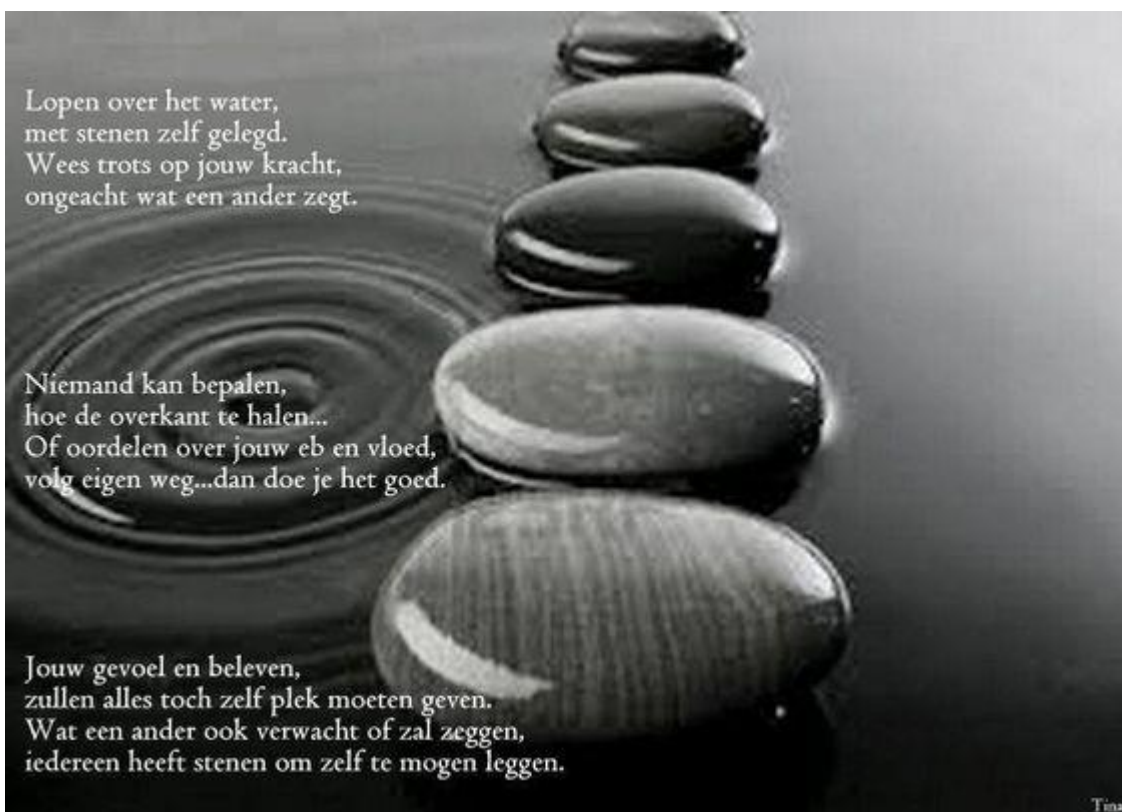

Geloof

Vieringen/eredienst

Gemeenschapszin

Ontmoeting

Ledenaantal

Diversiteit in activiteiten

Voorwoord

De woorden op de voorpagina geven weer wat de Protestantse Gemeente te Anna Paulowna waardevol vindt en bezig houdt. Rondom de eredienst en andere bijeenkomsten, voor jong en oud, voor mensen binnen en buiten de Protestantse gemeente. De kerkenraad heeft vastgesteld dat de verschillende (leeftijds)groepen in de gemeente verschillende behoeften hebben op het gebied van eredienst, pastoraat, vorming & toerusting en jeugdwerk.

Het beleid voor 2016 - 2020 is niet noemenswaardig aangepast in vergelijking met de afgelopen periode. De aanpassingen waarmee we in de vorige periode zijn begonnen, zetten we voort. Uit bijeenkomsten voor gemeenteleden en kerkenraadsvergaderingen is gebleken dat deze aanpassingen goed zijn om een aantrekkelijke kerk te zijn, een kerk te zijn in deze tijd.

Dit beleidsplan wordt in de regel jaarlijks geëvalueerd en in de werkplannen uitgewerkt.

commissie beleidsplan:

ds. Laura Nagelkerke, Aart Doppenberg en Harm Medema

Inhoudsopgave

Hoofdstuk 1. Visie op kerk-zijn en geloof pagina 4

Hoofdstuk 2. Visie per taakgroep, college en relaties pagina 5

- a. Eredienst
- b. Jeugd- en jongerenwerk
- c. Pastoraat
- d. Diaconaat en Zending, Werelddiaconaat en Ontwikkelingssamenwerking
- e. Vorming en toerusting
- f. Beheer door het college van kerkrentmeesters
- g. Relaties

Hoofdstuk 3. Structuur van de kerkenraad pagina 7

Hoofdstuk 4. Begroting van het college van kerkrentmeesters pagina 8

Bijlagen:

- A. ledenaantal
- B. geschiedenis

Hoofdstuk 1. Visie op kerk-zijn en geloof

1. Wenselijk profiel

De gemeente wil een open, plurale, veelkleurige geloofsgemeenschap zijn, met ruimte voor communicatie en dialoog en openstaand voor vernieuwing. Zorg voor de kwaliteit van en variëteit in de eredienst zijn daarbij voor ons belangrijk.

De gemeente is er niet om en voor zichzelf, maar wil zich richten op heelheid, gerechtigheid en vrede voor de hele schepping, dichtbij en ver weg.

Wij willen een gemeenschap zijn van mensen die op een inspirerende en plezierige manier met elkaar omgaan, op elkaar aan kunnen, elkaar helpen waar nodig, leren van elkaar en lachen en huilen met elkaar. Iedereen mag in de gemeente zijn eigen plaats innemen.

Wij willen een gemeenschap zijn van gemeenteleden die een sociaal verband vormen met ruimte voor persoonlijke geloofsontwikkeling.

Onze gemeenschap is op zoek naar vragen en antwoorden over God, geloven en leven. Wij hebben geen pasklare antwoorden. Er is ruimte en openheid voor diversiteit in geloofsbeleving en we hebben respect voor andersdenkenden. Wij stimuleren creativiteit en inbreng, we staan open voor vernieuwing en oecumene.

2. Algemene visie

De Protestantse Gemeente Anna Paulowna is een christelijke geloofsgemeenschap, die de bijbel als haar basis heeft. In alle verscheidenheid en met respect voor elkaar geloven wij dat het in de bijbel in de kern gaat om de liefde van God voor mensen, zichtbaar in Jezus Christus. In de vieringen brengen we God daarvoor lof en laten we ons door Zijn/Haar liefde inspireren. De liefde van God voor mensen geven we gestalte in het omzien naar elkaar binnen en buiten de gemeente.

Hoofdstuk 2. Visie per taakgroep, college en relaties

Elke taakgroep werkt het beleidsplan jaarlijks uit in een werkplan en legt dit plan aan de kerkenraad voor. Bij het opstellen van de werkplannen is het wenselijk dat de talenten van alle leden zo goed mogelijk gebruikt worden.

a. Eredienst

Dit is de kern van waaruit onze overige activiteiten plaatsvinden. In de dienst is aandacht voor de kwaliteit van Woord en liturgie met variëteit in de diensten. Daarom wordt o.a. één maal per maand, met een minimum van 10x per jaar, een bijzondere dienst georganiseerd. Daar bij valt te denken aan diensten met en voor kinderen, jeugd- en jongerendiensten (eventueel in samenwerking met ouders/ouderen), themadiensten (met medewerking van cantorij, muziek, koor), projecten in advent- en veertigdagentijd en voorbereiding met gemeenteleden.

b. Jeugd en jongerenwerk

We willen de jeugd kennis laten maken met de kerkelijke gebruiken, Bijbelse waarden en de jeugd de gemeenschapszin laten ervaren. We kiezen bij het jeugdwerk voor een missionaire benadering. Dat betekent dat we activiteiten voor kinderen en jongeren uit de kerkgemeente én daarbuiten organiseren. Ook jeugdactiviteiten die geen directe binding hebben met kerk kunnen daarbij worden ingezet. Waar mogelijk zoeken we samenwerking met jeugd in omliggende kerkgemeenschappen.

c. Pastoraat

In het pastoraat gaat het om persoonlijke aandacht met het accent op het geestelijk welzijn van gemeenteleden. Dat betekent omzien naar elkaar in goede en slechte tijden, ontmoeting in gespreksgroepen, (groot)huisbezoeken, gebedsgroep, gemeenteavonden en aandacht voor nieuw ingekomenen.

d. Diaconaat en Zending, Werelddiaconaat en Ontwikkelingssamenwerking

De diaconie beoogt kerk te zijn in de samenleving, dichtbij en ver weg, gericht op gerechtigheid, vrede en behoud van de schepping. Zij doet dat door het verlenen van (financiële)(nood)hulp en door een luisterend oor te bieden.

e. Vorming en toerusting

We proberen ons aanbod voor Vorming en toerusting af te stemmen op de diversiteit in de gemeente. Bewust kiest de kerkenraad ervoor dit aanbod ook bij de niet-kerkelijke bewoners van Anna Paulowna en Breezand bekend te maken en hen dit aan te bieden. Kernthema's zijn: gemeenschapszin en ontmoeting, spiritualiteit, zoals bijv. mystici, films en meditatie.

f. Beheer door het college van kerkrentmeesters

Het scheppen van de financiële voorwaarden en faciliteiten om de algemene visie uit te kunnen voeren, met eventueel minimaal interen op het vermogen. De kerkenraad wil dat er meer gebruik gemaakt wordt van publiciteitsmiddelen.

g. Relaties

We streven naar een open relatie met andere kerkgenootschappen, scholen, organisaties, verenigingen en de burgerlijke overheid.

Hoofdstuk 3. Structuur van de kerkenraad

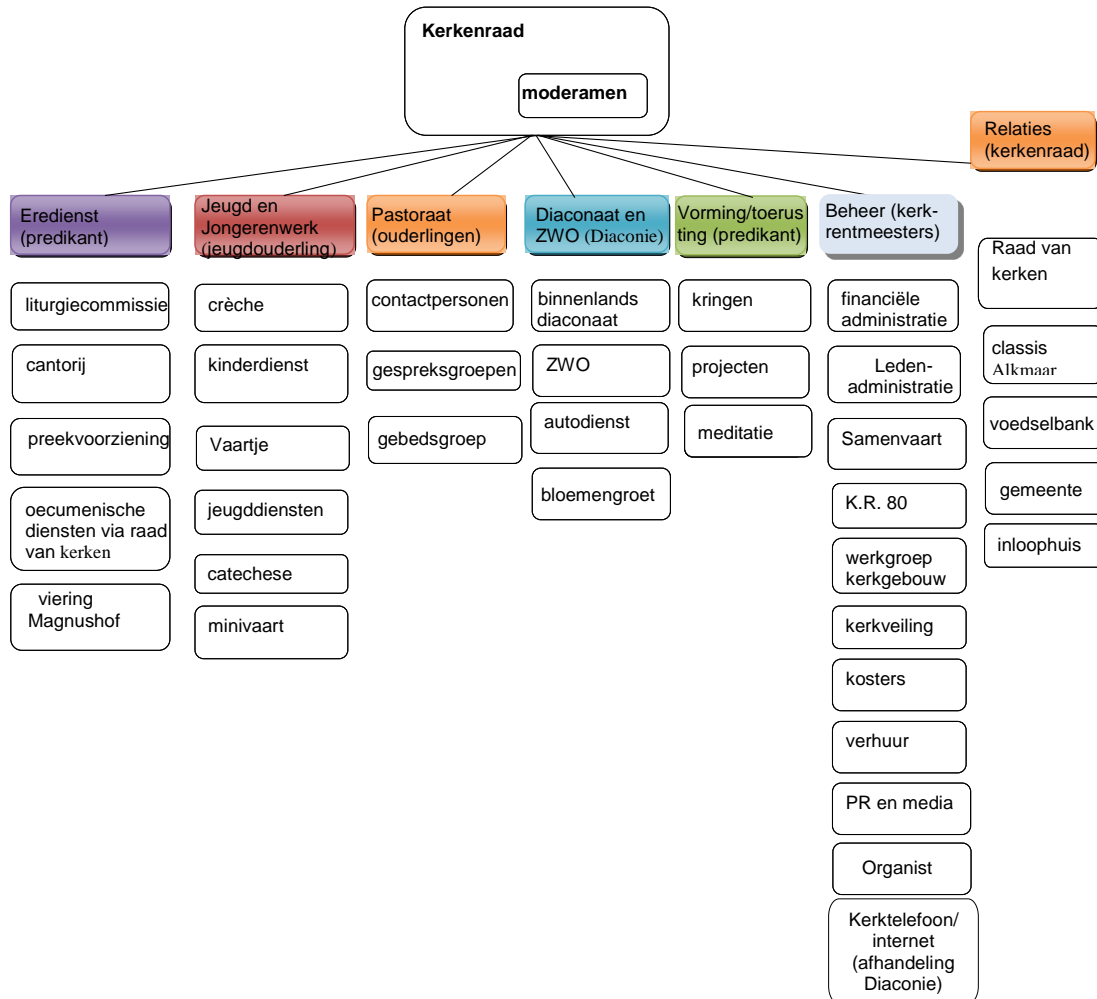

Hoofdstuk 4. Meerjarenbegroting van het college van kerkrentmeesters.

| BATEN | Begroting 2016 | Begroting 2017 | Begroting 2018 | Begroting 2019 | Begroting 2020 | Begroting 2021 |
|---|-------------------|-------------------|-------------------|-------------------|-------------------|-------------------|
| Baten onroerende zaken | 8.080 | 12.230 | 12.380 | 12.530 | 12.680 | 12.830 |
| Rentebaten en dividenden | 8.000 | 8.345 | 8.020 | 7.648 | 7.187 | 6.660 |
| Bijdrage levend geld | 68.850 | 66.850 | 64.850 | 62.850 | 60.850 | 58.850 |
| Netto opbrengst KR80 | 16.000 | 16.000 | 16.000 | 16.000 | 16.000 | 16.000 |
| Netto Opbrengst Kerkeveiling | 10.500 | 10.500 | 10.500 | 10.500 | 10.500 | 10.500 |
| Talentenactie | 250 | | | | | |
| Totaal a | 111.680 | 113.925 | 111.750 | 109.528 | 107.217 | 104.840 |
| | | | | | | |
| LASTEN | | | | | | |
| Lasten kerkelijke gebouwen excl. afschrijv. | 9.600 | 9.600 | 9.600 | 9.600 | 9.600 | 9.600 |
| Lasten overige eigendommen en inventaris | 550 | 550 | 550 | 550 | 550 | 550 |
| Afschrijvingen | 1.525 | 1.185 | 125 | 1.583 | 1.500 | 1.500 |
| Pastoraat | 67.240 | 67.240 | 67.240 | 67.240 | 67.240 | 67.240 |
| Lasten kerkdiensten, cateches,ect | 4.450 | 4.450 | 4.450 | 4.450 | 4.450 | 4.450 |
| Verplichte bijdragen andere organen | 6.200 | 6.291 | 6.045 | 5.942 | 5.835 | 5.725 |
| Salarissen en vergoedingen | 11.000 | 11.000 | 11.000 | 11.000 | 11.000 | 11.000 |
| Kosten beheer en administratie | 6.400 | 6.400 | 6.400 | 6.400 | 6.400 | 6.400 |
| Rentelasten/bankkosten | 5.100 | 5.100 | 5.100 | 5.100 | 5.100 | 5.100 |
| Kostenontwikkeling cumulatief | | 2.213 | 4.465 | 6.760 | 9.098 | 11.481 |
| Totaal b | 112.065 | 114.029 | 114.975 | 118.624 | 120.773 | 123.046 |
| Saldo a-b | -385 | -104 | -3.225 | -9.097 | -13.556 | -18.206 |
| | | | | | | |
| Toevoegingen aan fondsen/voorzieningen | -16.300 | -16.300 | -16.300 | -16.300 | -16.300 | -16.300 |
| Onttrekkingen aan fondsen/voorzieningen | 20.500 | 16.500 | 16.500 | 16.500 | 16.500 | 16.500 |
| Overige baten en lasten | -300 | -1.290 | -1.290 | -1.290 | -1.290 | -1.290 |
| Totaal c | 3.900 | -1.090 | -1.090 | -1.090 | -1.090 | -1.090 |
| Resultaat (a-b)/+c | 3.515 | -1.194 | -4.315 | -10.187 | -14.646 | -19.296 |
| Resultaat begroting | 3.515 | -1.194 | -4.315 | -10.187 | -14.646 | -19.296 |

Bijlage A. Ledenaantal

| Leeftijd | Aantal | % |
|---------------|------------|-------------|
| 0-5 | 1 | 0,2% |
| 6-12 | 11 | 2,1% |
| 13-18 | 25 | 4,7% |
| 19-25 | 22 | 4,2% |
| 26-35 | 32 | 6,1% |
| 36-45 | 38 | 7,2% |
| 46-55 | 64 | 12,1% |
| 56-65 | 103 | 19,5% |
| 66-99 | 231 | 43,8% |
| 100- | 1 | 0,2% |
| Totaal | 528 | 100% |

| Geslacht | Aantal | % | Gem. Leeftijd |
|---------------|------------|-------------|---------------|
| Man | 235 | 45% | 56 |
| Vrouw | 293 | 55% | 59 |
| Totaal | 528 | 100% | 58 |

| Kerk.staat | Aantal | % |
|---------------|------------|-------------|
| Dooplid | 216 | 41% |
| Belijdendlid | 260 | 49% |
| - | 52 | 10% |
| Totaal | 528 | 100% |

| Woonplaats: | Aantal | % |
|----------------|------------|-------------|
| Anna Paulowna | 291 | 55% |
| Breezand | 174 | 33% |
| Wieringerwaard | 49 | 9% |
| Anders | 14 | 3% |
| Totaal | 528 | 100% |

Bijlage B. Geschiedenis

De eerste bewoners van de Anna Paulowna polder zijn echte pioniers. De polder is woest en ledig en zij hebben een enkel doel: de polder vruchtbaar en bewoonbaar maken. Naast de nauwe verbondenheid met de natuur bestaat de behoefte om aan het godsdienstige gevoel uiting te geven. De polder is nog maar heel dun bevolkt (\pm 1000 inwoners), als in 1850 overheid en kerk samenkomen om de wens van een kerkgebouw te realiseren. Via wat wij nu netwerken noemen, wordt moeizaam geld bij elkaar gesprokkeld. Dit vraagt van veel mensen veel doorzettingsvermogen. Als door geldgebrek de bouw stagneert, spoort Mr. D.J. van Ewijck, commissaris van de provincie, aan om door te gaan: "Begin maar te bouwen. Als de zaak blijft hangen, komt er helemaal niets meer van. Doe alles zoo sober mogelijk. Als de kerk eenmaal verrezen is, komt er vanzelf sympathie en geld." In 1855 is het zover. Met Kerst wordt in de Nederlandsche Hervormde Kerk de eerste, kerkdienst gehouden. Ongeveer anderhalf jaar later wordt de eerste predikant bevestigd, ds. A.G. Pareau. Hij zal veertig jaar in het kerkelijke en openbare leven van de polder een grote rol spelen.

Tot de eerste bewoners van de polder behoren ook enkele 'Afgescheidenen'. Aanvankelijk zijn zij voor de kerkgang op Den Helder aangewezen. De afstand en de slechte wegen zijn een bezwaar en al snel ontstaat de behoefte aan een zelfstandige gemeente met een eigen kerkgebouw. De kerk in Den Helder en de classis hebben gegronde twijfels over vooral de financiële haalbaarheid van deze wens. Na veel gelobby en financiële steun vanuit de hele classis, wordt op tweede Paasdag 1866 het eerste officiële Gereformeerde kerkgebouw ingewijd. De gemeente telt ongeveer 120 leden. Ondanks armoede lukt het om regelmatig rente en aflossing te betalen. Tot het moment dat ds. S.U. Zuidema in 1931 zijn intrede doet, wordt de gemeente door een 'lerende' ouderling of een evangelist geleid.

Gebrek aan opgeleide voorgangers en verschillen in geestelijke ligging brengt enige beweging in gang. De Gereformeerde Kerk trekt een Christelijke Gereformeerde emeritus-predikant aan, die toch niet blijkt te bevallen. Ds. Pareau blijkt voor sommige gemeenteleden te vrijzinnig te zijn. Rechtzinnige Hervormden en bezwaarde Gereformeerden vinden elkaar op grond van de belijdenis en gaan zelfstandig verder als de Nederlands Hervormde "Evangelisatie" aan de Zandvaart in Breezand. Niet alleen geestelijke ligging, ook persoonlijke geschillen en onbegrip hebben aan de verwijdering bijgedragen. Als dhr. Boon, evangelist, in 1958 met pensioen gaat, zoekt de Evangelisatie weer samenwerking met de Hervormde gemeente in Kleine Sluis. Vanaf 1968 worden de kerkdiensten afwisselend in Breezand en Kleine Sluis gehouden. De laatste kerkdienst in Breezand wordt op 27 augustus 1978 gehouden en het gebouw wordt in 1979 verkocht en gesloopt.

Vrijzinnig of rechtzinnig, ruimdenkend of vasthoudend aan leer en belijdenis, alle geestelijke stromingen zijn van meet af aan in de polder vertegenwoordigd. Als de opkomende bloembollencultuur in de jaren 1920-1930 mensen vanuit het hele land aantrekt, verandert er niet veel in de diversiteit aan geloofsbeleving. De verscheidenheid blijft eveneens bestaan, als marinemensen met hun

uiteenlopende kerkelijke achtergronden vanaf de zeventiger jaren in Anna Paulowna komen wonen.

Waar door ontzuiling en secularisatie de grens tussen hervormd en gereformeerd vervaagt, zijn de verschillende modaliteiten in beide gemeenten meer waar te nemen.

Nog steeds is de offerbereidheid groot. Aan het eind van de jaren vijftig is de Gereformeerde Kerk aan nieuwbouw toe. Vanaf 1960 worden acties opgezet, waaraan met veel inzet wordt deelgenomen. Er komt een oppascentrale, de kerkeveiling wordt opgestart en er worden bollen gekweekt, waarvan de opbrengst voor de kerk is.

Ook in die jaren ontstond er een samenwerking tussen de Hervormde gemeenten van Anna Paulowna en Wieringerwaard. De laatste gemeente was al gedurende een lange reeks van jaren niet meer in staat een eigen predikant te beroepen. Dat heeft ten slotte per 1 januari 1989 geleid tot een samenvoeging van beide gemeenten, min of meer tegelijk met de toevoeging van Wieringerwaard, tot op dat moment deel uitmakend van de gemeente Barsingerhorn, aan de burgerlijke gemeente Anna Paulowna.

Als gevolg van de vrijzinnigheid van de predikanten ontstond er in 1943 in Wieringerwaard een door de IZB ondersteunde Gereformeerde Bondsevangelisatie. Bij de bediening van sacramenten dienden ambtsdragers van de oorspronkelijk Hervormde gemeente aanwezig te zijn. Al enkele jaren vóór de samenvoeging van Wieringerwaard met Anna Paulowna werd deze taak, vanwege gebrek aan mannelijke ambtsdragers in Wieringerwaard, door Anna Paulowna uitgevoerd. In 1988 is op initiatief van de IZB bij de evangelisatie een zogenaamde Kerkenraadscommissie ingesteld. Deze commissie bestaande uit een ouderling, diaken en ouderling-kerkvoogd maakt formeel deel uit van de kerkenraad van de Hervormde gemeente van Anna Paulowna. Aanwezigheid van ambtsdragers uit Anna Paulowna tijdens bediening van sacramenten was daardoor niet meer nodig. Door periodieke vertegenwoordiging in elkaars vergaderingen worden de contacten onderhouden. In 2016 is de Gereformeerde bondsevangelisatie van Wieringerwaard verzelfstandigd tot gemeente van bijzondere aard binnen de PKN.

In het begin van de jaren 60 van de vorige eeuw verkeerde het interieur van het Hervormde kerkgebouw in slechte staat. Een grondige vernieuwing vond plaats waarbij bijna alle oude accenten verdwenen. Midden tachtiger jaren was ook de buitenkant dringend aan herstel toe. Tijdens een ingrijpende restauratie is naast de buitenkant, ook het interieur weer onder handen genomen en in de oorspronkelijke staat teruggebracht. In 1998 volgde een totale restauratie van het 140 jaar oude kerkorgel. Zonder de vele onvermoeibare vrijwilligers zouden deze projecten niet gerealiseerd zijn.

De onderlinge verschillen en de uiteenlopende achtergronden weerhouden Hervormden en Gereformeerden er niet van toenadering tot elkaar te zoeken. Vanaf ongeveer 1974 komt er een Commissie Samen Onderweg en vindt er op steeds meer gebieden samenwerking plaats: jeugdwerk, catechisatie, liturgiegroepen, ouderen-middagen, gezamenlijke kerkdiensten, over en weer een waarnemer in de kerkenraden en gezamenlijke kerkenraadsvergaderingen.

Terugloop in inkomsten, ledental en kerkbezoek leiden in 1997 tot definitieve samenwerking in de vorm van een federatie. Samen-op-weg in alle veelkleurigheid is ook in Anna Paulowna een feit.

Om de gezamenlijke exploitatiekosten terug te dringen wordt gezocht naar de mogelijkheid één kerkgebouw te gaan gebruiken. Op advies van het College van Kerkrentmeesters en na zorgvuldige informatie aan en peiling in de gemeente neemt de kerkenraad een besluit. Men beseft dat dit voor met name hervormde gemeenteleden een pijnlijk besluit is. Vanaf september 2003 worden de diensten voortaan in het kerkgebouw aan de Molenvaart 421 gehouden. Om duidelijk aan te geven dat het een sámen verdergaan is, krijgt het kerkgebouw een nieuwe naam: “De SamenVaart”. Het Hervormde Kerkgebouw en pastorie worden buiten de exploitatie van de kerkelijke gemeente geplaatst.